BULLETIN MUNICIPAL
de
MENETOU – SALON

NUMERO 2

FOYER - LOGEMENTS

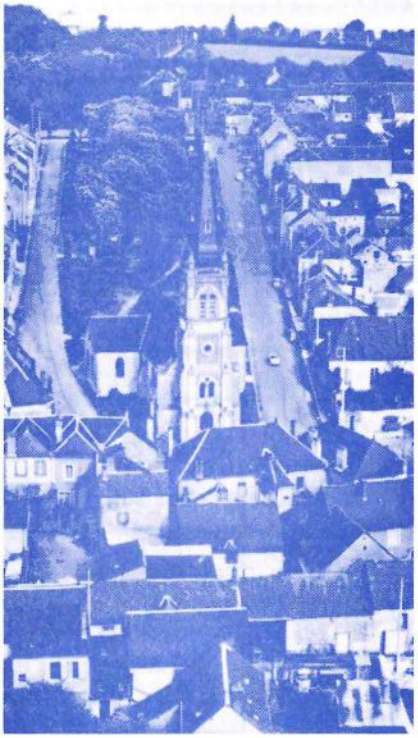

CANTINE SCOLAIRE

STATION DE TRAITEMENT DES EAUX

LE CLUB DES JEUNES

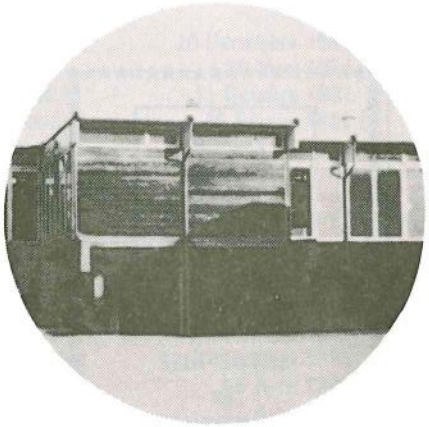

LA POSTE

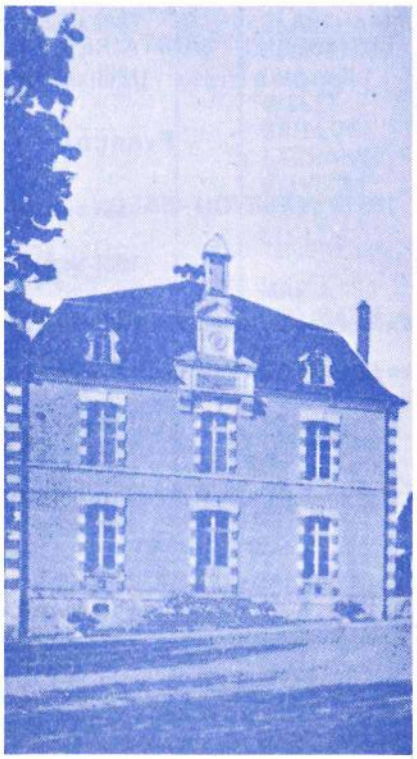

PLATEAU SCOLAIRE

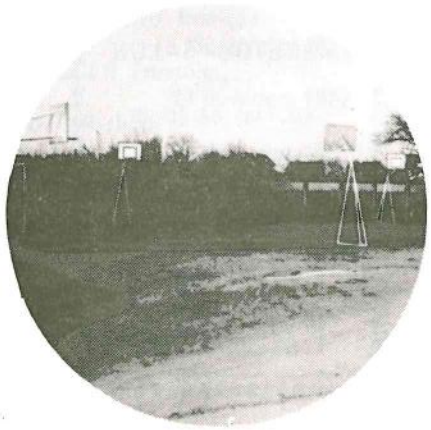

DÉCES		
ASSADET	Jean	19 Septembre 1982
AUBRY	Camille	16 Août 1982
BAUER	Alain	7 Décembre 1982
BERGERY	André	7 Septembre 1982
BÉTOURNÉ	Juliette Veuve COTTAT	15 Août 1982
BIGUEUR	Madeleine Veuve TINET	31 Juillet 1982
BOURGEOIS	Auguste	28 Novembre 1982
BOURGEOIS	Marie-Clémentine Veuve MILHIET	7 Janvier 1982
CAPET	Emma	28 Octobre 1982
CHALMIN	Robert	5 Août 1982
CLÉMENT	Marie-Rose Veuve GILBERT	20 Septembre 1982
CLOISEAU	Henri	14 Juillet 1982
COMTE	François	10 Mai 1982
D'ANDRÉA	Angéla	4 Janvier 1982
FAUCARD	Louis	17 Janvier 1982
FRELAT	Marie-Louise Veuve JOUBERT	30 Novembre 1982
GIRAUDON	Lucien	26 Septembre 1982

GYARD	Fernand	4 Mai 1982
LABORDE	Fernande Épouse MILLET	8 Novembre 1982
LEDUC	Marie-Augustine Veuve DUMARÇAY	10 Août 1982
LANOUE	Artémise Veuve JACQUET	12 Septembre 1982
LANOUE	Louise Veuve DUVAL	4 Août 1982
LAUNAY	Alain	7 Décembre 1982
MARTIN	Rose Veuve DESBARRES	5 Août 1982
MEUNIER	Camille	24 Août 1982
PÉRILLIEUX	Madeleine	6 Décembre 1982
PERREUX	Laurence	21 Novembre 1982
ROBINET	Alphonsine	2 Novembre 1982
ROY	Abel	7 Juin 1982
SALLÉ	Alphonse	16 Novembre 1982
SALMON	Marie-Louise	29 Décembre 1982
SERGENT	Henri	30 Novembre 1982
THIBAULT	Marcel	9 Mai 1982
TITON	Yvonne	18 Octobre 1982
VANNIER	Louis	27 Février 1982

CAZIN Raymond

Maçonnerie - I.P. - Forages - Puits

Concessionnaire des Préfabriqués «IDÉAL - GUILLEMIN»

18220 LES AIX D'ANGILLON

Tél. (48) 64-40-83

BARBE BLEUE
Prêt à porter
Hommes - Femmes - Enfants
Linge de maison - Vêtements professionnels

Représentant J. BOITIER

Lotissement des Amours — 18510 MENETOU - SALON

BOUCHERIE - CHARCUTERIE - VOLAILLES
TRIPERIE - VIANDE DE 1er CHOIX

TRIBALAT

Livraison à domicile et le Samedi

18510 MENETOU - SALON

Tel. 64-81-15

Halle de Bourges

LA LETTRE du MAIRE

Une année est passée depuis la parution de notre premier Bulletin Municipal. J'espère que, dans sa simplicité, il vous a intéressés.

Arrivés à la fin de l'année, nous faisons le point du travail programmé au budget, des événements vécus, et nous continuons avec les moyens dont dispose notre commune de parfaire les équipements.

Les Foyers-Logements sont terminés, et, avec l'aménagement de la salle d'animation, les membres du Club **«Accueil et Joie de vivre»** pourront s'exprimer dans cette salle construite à leur intention.

La réfection de l'ensemble des bâtiments communaux se poursuit : (Église, Mairie, Secrétariat, Ecoles, Cantine, Club des Jeunes, Locaux, Terrain de Sports).

Dans le programme d'hydraulique agricole, la commune a adhéré au Syndicat **«bordure orientale»**, et les aménagements du bassin versant de la Petite Sauldre ont été faits sur tout le territoire, en respectant le lit de la rivière, ses méandres et son environnement, (les arbres en particulier).

Notre Centre d'accueil touristique et de promotion économique, (Salle polyvalente), construite dans les opérations des contrats régionaux d'aménagement rural (C.R.A.R. d'Henrichemont), sera terminé vers la fin de l'année 1982.

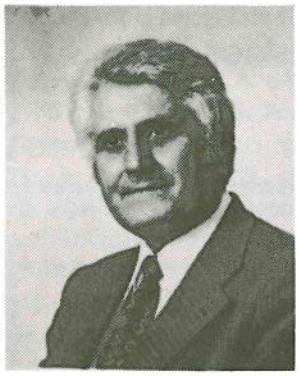

Pour l'année 1983, nous verrons la création d'un complexe scolaire, l'amélioration de la distribution en eau potable avec la réalisation des travaux du Syndicat d'adduction de Soulangis.

1983 verra aussi la fin du mandat du Conseil en place, dont j'ai eu l'honneur de présider les séances.

A vous, Chers Collègues, je dirai combien je suis heureux et me félicite des excellents rapports que j'ai toujours entretenus avec vous, tant au sein de l'assemblée qu'en celui de nos commissions municipales. S'il en fut ainsi, c'est grâce à votre esprit de concorde que vous avez désiré au sein du Conseil. C'est à votre collaboration que nous devons ce climat qui fut éminemment profitable à notre commune.

La fin de ce mandat est pour moi l'occasion de méditation au regard des années écoulées pendant lesquelles je me suis efforcé d'être digne de la confiance que vous m'avez accordée pour les mandats successifs dont j'ai assuré la charge.

Comment ne pas évoquer les années passées à essayer de vous aider de mon mieux avec équité et bon sens.

Ai-je réussi ?
Mes souvenirs et les vôtres vont y répondre par des faits.
Qu'avons-nous construit, qu'avons-nous réalisé ... ?
(une rubrique dans ce deuxième numéro y est consacrée.)

Avec ces faits précis, j'ai essayé d'atteindre dans mes fonctions et dans la vie courante un contact humain et fraternel, et la chaude affection que je vous porte en était la raison.

Non content d'être un administrateur, je me suis toujours efforcé d'être près de vous, dans vos joies et vos peines, mêlé à votre vie de tous les jours, heureux de votre bonheur quand il survenait ou souffrant de mon impuissance à alléger les heures lourdes quand vous connaissiez le malheur.

C'est donc avec infiniment de confiance et d'optimisme que je vois venir ce nouveau mandat.

Le travail qui nous attend est d'importance.

Assurés d'une loyale collaboration, nous pouvons l'affronter en toute sérénité.

De votre côté, vous pouvez compter sur la plus parfaite compréhension de la Municipalité pour ce qui concerne vos intérêts, votre avenir et vos espoirs.

MGA
I.A.R.D.

Jean-Pierre BRANCHU
ASSURANCES
Rue de la Mairie
18510 MENETOU-SALON
Tél. (48) 64-80-84

Agence fondée en 1930

VIE

Michel BOIN
Menuiserie
Aménagement de cuisines
18510 MENETOU-SALON
Tél. (48) 64-81-50

RESTAURANT
Tous les jours, midi et soir.
Au Moulin à Vent
SPECIALITES DU BERRY
Mr et Me Thely
18510 MENETOU-SALON
Tél. (48) 64-81-56

STUDIO GÉRARD
Groupes - Portraits - Reportages de Mariages
Diplômé de la Chambre des Métiers
Place Henri IV
18250 HENRICHEMONT
Tél. (48) 26-70-64

LES RÉALISATIONS ..... LES PROJETS

• Dès 1972, le nouveau **Bureau de Poste** est construit, et aujourd'hui nous avons de ce fait le tri et la distribution du courrier à partir de la commune et nous disposons de notre propre code postal et d'une flamme postale représentative.

• La même année sont réalisés les aménagements du **Plateau Scolaire** et la construction de la **Cantine Scolaire** qui accueillera dès son ouverture 60 enfants. Sous la cantine sont aménagées **douches** et **salle de réunion**.

• Par un don d'État, nous montons avec les jeunes un **Club** : « LE MILLE CLUB », et nous en profitons pour construire un sous-sol, **le Local Incendie** où est entreposé tout le matériel d'intervention du Corps de Sapeurs-Pompiers.

• En 1973 débute la mise en place de la **station d'épuration** des eaux usées et par tranche annuelle **le réseau d'assainissement** s'agrandit pour desservir maintenant la totalité du Bourg.

• Avec l'aide de la S.A. d'H.L.M. de Bourges et du Cher, 1976 voit le début de la construction de **La Résidence Foyers-Logements**, qui ne se terminera définitivement que le 1er Mars 1982, avec une capacité d'accueil de 80 logements, un restaurant et des salles d'animation pour le Club «Accueil et Joie de vivre».

• La nature de l'eau de captage s'étant modifiée au cours des années, en 1973 une **nouvelle station de traitement** sera construite au Gard, et l'eau de distribution aura une meilleure qualité.

• Cette même année (1973) et jusqu'en 1975 (date d'ouverture), nous accumulons démarches sur démarches pour obtenir définitivement l'ouverture d'une **Officine de Pharmacie**.

• En 1981, nous signons un contrat pour un programme d'action prioritaire en faveur des personnes âgées qui favorisera, outre les réalisations collectives, les **Équipements Sanitaires Individuels**, pour les personnes âgées restant à leur domicile.

• En 1982, débute la construction du **Centre d' Accueil Touristique et de Promotion Économique**, qui sera la maison de tous et un véritable pôle d'attraction et de rencontre, ce qui a valu à ce projet une mention spéciale du Conseil Régional.

• Cette même année se terminera **l'aménagement des bureaux du Sécrétariat de Mairie**, plus fonctionnels et accessibles à tous, notamment avec une rampe pour handicapés.

• Dans les travaux d'entretien et d'aménagement, la commune a financé :

– La réfection et assainissement extérieur de l'église et divers travaux d'entretien (payés par moitié avec la Caisse Paroissiale).

– L'éclairage du terrain de sport et l'agrandissement des locaux vestiaires.

– La construction de garages à l'Essor pour entreposer du matériel.

– L'achat des abattoirs Tribalat pour aménager les abords des Foyers-Logements.

– L'achat du Pré-Babiau à M. Caillaud pour la construction d'un garage et l'organisation d'un dépôt de matériels et matériaux.

– L'achat de terrains et mise à viabilité au Champ de la Dame, route de la gare et au Pré-Babiau pour favoriser les constructions individuelles.

– L'achat du terrain du Crédit Agricole pour la construction des classes maternelles.

Les projets et études en cours s'orientent vers :

– La construction de deux classes maternelles dont l'ouverture est prévue pour la rentrée 1983.
– L'aménagement d'un terrain de tennis (inscrit aux travaux subventionnables du Département).
– La signalisation routière et l'embellissement de la commune.
– La création d'aires de jeux sur les places.
– L'amélioration de la distribution en eau potable dans les points hauts de la commune (projet en cours dans le cadre des travaux du syndicat de Soulangis).
– L'extension aux villages proches du bourg du réseau d'assainissement.
– La suppression de la décharge communale et son remplacement par un procédé de destruction des ordures ménagères.
– La construction de logements locatifs.
– Aménagement en 1983 des sanitaires des écoles.

L'EVOLUTION DES FINANCES COMMUNALES

ETAT COMPARATIF DES COMPTES ADMINISTRATIFS :

	1971	1980
Recettes	**868 902 F. 55**	**3 332 305 F. 29**
Dépenses	**876 054 F. 08**	**3 245 257 F. 16**
Déficit de clôture	**7 151 F. 53**	
Excédent de clôture	. . . . .	**87 048 F. 13**

REMBOURSEMENTS DES EMPRUNTS

représentaient en 1971 . . . 36 161 F. 67 . . . . Soit 4,12% des Dépenses
représentaient en 1980 . . . 83 732 F. 31 . . . . Soit 2,58% des Dépenses

LES IMPOTS COMMUNAUX

représentaient en 1971 . . . . . 52,03% des Recettes
représentaient en 1980 . . . . . 43,76% des Recettes

AIDE AUX PERSONNES AGÉES – CONTRAT P.A.P. 15

Par l'intermédiaire du P.A.C.T. du Cher, les personnes retraitées, qu'elles soient locataires ou propriétaires, peuvent obtenir des subventions pour toutes les réalisations tendant à améliorer leur habitation. Pour mieux concrétiser ces opérations, nous vous donnons un exemple :

AMÉNAGEMENT D'UNE DOUCHE ET D'UN W.C.

Coût total de l'opération ..... 11 738 F. 04

- **Subvention par la Caisse de Retraite de l'intéressé . . . . . 500 F. 00**
- **Subvention par l'A.N.A.H. . . . . 6 700 F. 00**
- **Subvention par P.A.P. 15. . . . . 2 000 F. 00**

Total des aides . . . . . 9 200 F. 00
Coût réel à la personne concernée. . . . . 2 538 F. 04

Le contrat P.A.P. a été signé le 21 Octobre 1980 entre le département, la commune et le club «Accueil et Joie de vivre». Sont aussi intéressés les communes de Quantilly, Parassy, Vignoux, Soulangis et Achères.
Le contrat a déjà apporté des aides personnelles pour l'amélioration de l'habitat (12 interventions).
Il a aidé aussi pour la construction du Foyer-Restaurant. . . . . 300 000 F. 00
pour la participation à la vie sociale (Club 3ème Age). . . . . 50 000 F. 00 (sur 4 ans)
pour la coordination des actions (Logements-Foyers). . . . . 100 000 F. 00 (sur 4 ans)

LE CENTRE D'ACCUEIL TOURISTIQUE

POURQUOI ?

Menetou qui, de tous temps, se veut d'être un village accueillant où il fait bon vivre ne possédait jusqu'à ce jour que de vétustes et inconfortables locaux ne répondant plus aux besoins actuels. En effet, l'ancienne salle de l'Essor n'était pas chauffée, les sanitaires étaient inexistants, les accès, les menuiseries, les plafonds étaient à refaire, l'installation électrique ne correspondait plus aux normes de sécurité. La salle était devenue trop petite pour que l'organisation de manifestations soit rentable, à tel point que certaines sociétés devaient organiser leurs réunions ou bals en dehors de la commune.

D'autre part, **Menetou** est le trait d'union entre la ville et la campagne et se doit d'accueillir, de conseiller et de guider les nombreux promeneurs et touristes ainsi que leur présenter les nombreux produits de notre région.

La Municipalité consciente de ces différents problèmes et à la demande de nombreuses personnes décida donc d'aménager des locaux plus vastes, plus confortables et mieux adaptés aux besoins actuels. Profitant des subventions exceptionnelles du C.R.A.R. d'Henrichemont (Contrats Régionaux d'Aménagement Rural) **Menetou-Salon** adhère au Syndicat.

OÙ ?

Différentes solutions furent envisagées :

1° La constrution d'un bâtiment neuf; solution onéreuse, nécessitant l'achat d'un terrain, sa viabilité et l'aménagement d'aires de stationnement.

2° L'achat des *«Fontinettes»*. En effet, cette immense et magnifique grange peut permettre la réalisation d'un bel ensemble.
Toutefois, le Conseil Municipal, inquiet de l'importance des travaux et de l'éloignement des lieux, consulta les responsables de sociétés et les restaurateurs. Après un vote le projet fut annulé.

3° Agrandissement de l'Essor. Là aucun problème de stationnement, de terrain et d'éloignement. Cette solution fut donc retenue.

COMMENT ?

Deux avis sont émis : tout raser et reconstruire, ou conserver en partie le sous-sol et agrandir. Il parut préférable de garder le plancher du caveau et bénéficier des fondations existantes. Afin de conserver le cachet du quartier et l'impératif du site (cet endroit se trouvait en zone protégée), des appentis recouverts d'ardoises masqueront une grande salle.

LA GESTION ?

Cette salle étant une salle communale, sa gestion financière sera assurée par la commune. Un comité d'organisation ayant à sa tête le Maire et composé de représentants des diverses sociétés et de conseillers municipaux aura à sa charge l'établissement du calendrier de locations. La pluralité de ce comité permettra qu'aucune société plus qu'une autre n'ait le monopole des locaux. Toutefois, une salle au sous-sol sera prioritaire aux vignerons pour leurs journées d'exposition et de dégustation.

QUAND ?

Les travaux déjà bien avancés seront terminés début 1983.

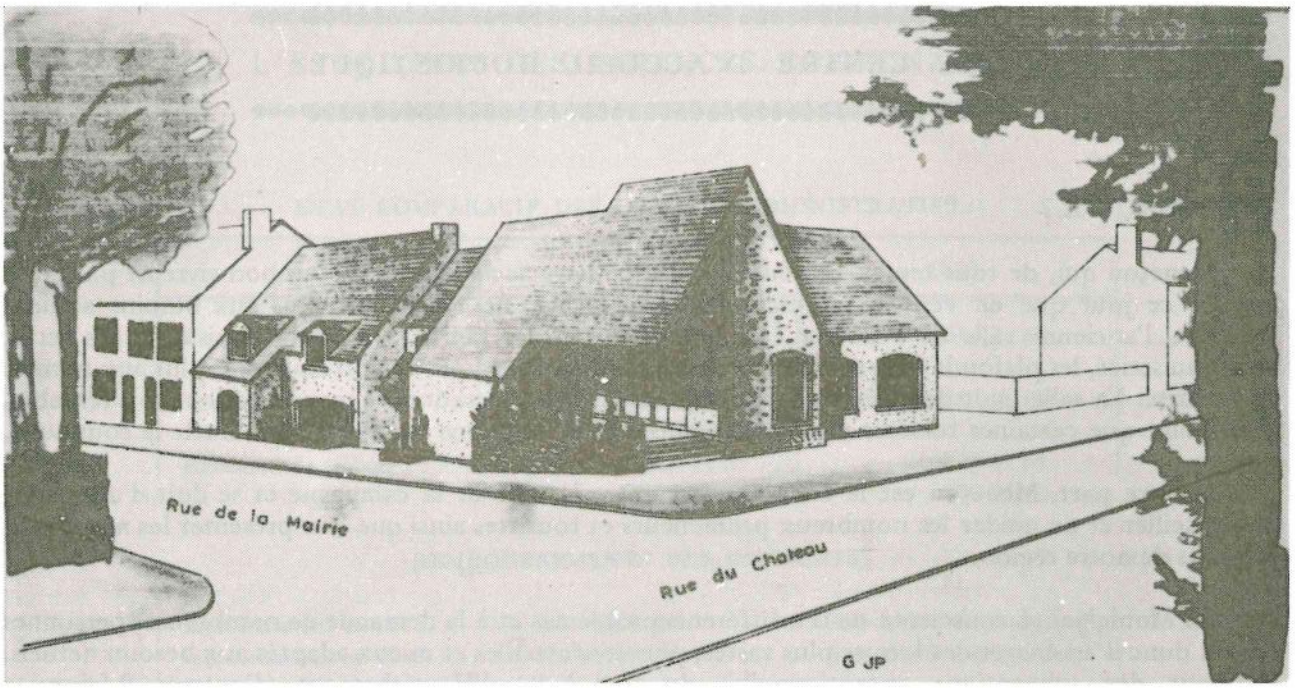

Le futur Centre d'Accueil Touristique et de Promotion Economique

A. SOUS-SOL :

1. Salle principale (d'environ 300 m.²) aménagée d'une façon rustique avec piliers en brique, pontraison bois et enduit projeté sur les murs et plafond.
2. Réserves de la scène reliées directement aux coulisses du rez-de-chaussée par un escalier indépendant.
3. Cuisines (35 m.²) avec fours, tables de cuisson, plonge etc... — 4. Réserves de la cuisines (30 m.²).
5. et 8. Réserves de matériel (2 x 18 m.²). — 6. Groupe sanitaire — 7. Salle d'exposition et de dégustation (16 m.²).

B. REZ-DE-CHAUSSÉE :

11. Salle principale (330 m.²). — 12. Estrade et coulisses (27 et 6 m.²). — 13. Salle d'exposition (36 m.²) séparée de la grande salle par une cloison extensible. — 14. Hall d'entrée et vestiaires. — 15. Groupe sanitaire. — 16. Bar. — 17. Réserves Bar.

Les idées des futurs utilisateurs (certains voyant un centre plus grand, d'autres un centre plus petit) ont amené le Conseil Municipal à construire un Centre d'Accueil de cette importance correspondant aux besoins de notre commune.

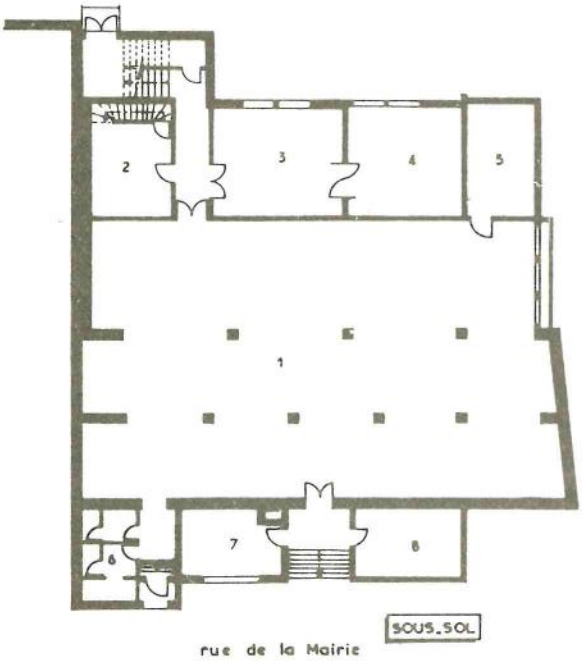

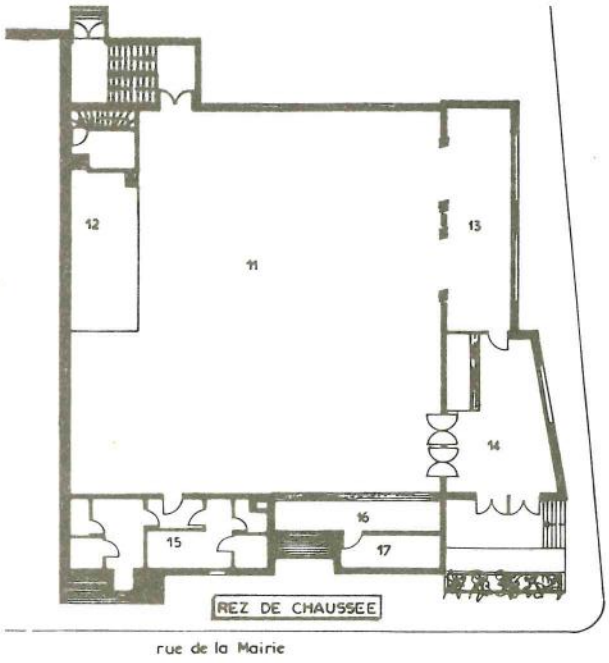

L'AGRICULTURE A MENETOU-SALON

Quand on parle de Menetou-Salon, on pense tout de suite à ses vins : «Sauvignon» et «Pinot», qui ont maintenant une renommée nationale et même au-delà.
Mais il faut parler aussi de l'Arboriculture.

La récolte annuelle est d'environ 4000 tonnes de fruits, en majorité «Golden», mais depuis quelques années, les arboriculteurs plantent de plus en plus de variétés rouges qui assurent une meilleure pollinisation. Il y a aussi quelques poires. Il est à noter qu'aucun verger de la commune n'est irrigué, ceci par manque d'eau.

L'Élevage tient aussi une part importante puisque la surface herbagée est de 443 Ha. Il y a encore quelques étables de laitières, mais la majorité des élevages est constituée par des bovins de viande, (Charolais). Nous dénombrons peu de moutons et peu de chèvres.

Les céréales sont l'une des ressources principales de la majorité des exploitants de Menetou-Salon. La céréale dominante est le blé, avec quelques 800 Ha. Parmi les dix variétés cultivées, Talent, Hardi et Fidel prennent 80% des emblavements.

L'orge de printemps (200 Ha), qui est très recherchée par les malteurs, est de moins en moins cultivée à cause de ses faibles rendements dûs, depuis quelques années, à des printemps trop humides et froids. Elle est remplacée par l'orge d'hiver (400 Ha).

Le colza est une très bonne tête d'assolement, mais de par son prix de revient et des difficultés que les agriculteurs éprouvent pour l'implanter, les surfaces ont diminué des deux tiers et sont remplacées par la Féveroles moins exigeante que le colza et très estimée des fabricants d'aliments du bétail.

Nous ne sommes pas dans une région à maïs, mais sur la centaine d'hectares cultivés, plus de la moitié sert à la nourriture des animaux et est entreposée sous forme d'ensilage:
Quant au tournesol, c'est une culture qui prend peu d'extension dans la commune, une trentaine d'hectares seulement cette année.

SITUATION FINANCIÈRE DE LA COMMUNE – POLITIQUE D'INVESTISSEMENT

Depuis toujours les Conseils Municipaux successifs ont investi pour les équipements prioritaires de la commune : adduction d'eau, routes, assainissement.
La commune ne disposant pas de ressources propres pour financer ces équipements, les Conseils Municipaux ont eu recours aux subventions du Département ou de l'État qui leur donnaient droit aux emprunts. Ces emprunts, au fur et à mesure des années disparaissent et ainsi, sans augmenter la pression fiscale de la commune, on peut réaliser de nouveaux emprunts pour financer les équipements tels que : Salle des Fêtes, Ecoles etc...

FIN DE L'EXERCICE 1981

Le montant de l'impôt sur les ménages était de **340,10 Frs**. Pour la même catégorie de commune, la moyenne régionale est de 362,59 Frs.
Le fonds de roulement correspondait à une autonomie de **103 jours** pour 97 jours moyenne régionale, *(moyenne théorique par rapport au total des dépenses)*, et 161 jours équivalant à la moyenne régionale, *(durée théorique par rapport aux charges de fonctionnement et de la dette)*.

HOTEL - RESTAURANT LE LION D'OR

GOGUÉ Ernest

Propriétaire Récoltant

VINS A.O.C. BLANC - ROSÉ - ROUGE

Tél. 64-91-12

ELECTRICITÉ INDUSTRIELLE
&
BATIMENT
CHAUFFAGE ELECTRIQUE

ROGER COCU

SAINT-MARTIN D'AUXIGNY
Tél. 64-51-29

Boulangerie - Pâtisserie
Confiserie - Glaces

R. POUPLARD
Rue du Commerce
18510 MENETOU - SALON
Tél. 64-80-79

Spécialités de Croquets

ÉLECTRICITÉ GÉNÉRALE
INSTALLATIONS
CHAUFFAGE ELECTRIQUE

RENÉ LEGER
Rue du Commerce
18510 MENETOU - SALON
Tél. (48) 64-81-31

Jacky RAFFESTIN

PAYSAGISTE

Entretien - Parcs et Jardins
Plantes pour massifs

18510 MENETOU - SALON

Tél. 64-80-22

Au Super-Marché
des affaires en or !

ESSOR

Monsieur et Madame DUPONT
Propriétaires

Route de Bourges

18220 LES AIX D'ANGILLON

Tél. 64-45-66

L'HISTOIRE DE MENETOU-SALON

(Suite)

MOYEN-AGE

L'Histoire de Menetou, à partir de l'an mille se confond avec celle de ses seigneurs et de ses établissements religieux. Cette appellation de Menetou, *(monasterium, monastellum : monastère)*, indique en effet une origine monastique, et on peut croire qu'un prieuré y exista dès une époque très ancienne. Au XIème siècle, Menetou possède déjà deux sanctuaires : l'église Saint-Pierre et celle de Saint-Martin, mais depuis longtemps ces deux églises ont été usurpées par les seigneurs laïcs. La grande peur de l'an mille et la recrudescence de piété qui s'en suivit entraîna les seigneurs de toute la France à rendre aux autorités ecclésiastiques les biens qu'ils s'étaient appropriés. Et c'est ainsi que de nombreuses églises, de nombreux monastères retombèrent dans les menses abbatiales, capitulaires ou épiscopales. Ce sont également ces actes de restitution, dont un grand nombre sont parvenus jusqu'à nous, qui nous donnent les plus anciens renseignements sur les localités. Nous en avons un, daté en clair de l'an 1075, par lequel **Eumène,** petit fils de **Sarlon le Riche,** du consentement de ses frères, de sa sœur et de ses fils, donne à l'abbaye de Saint-Sulpice de Bourges les églises d'Achères et de Saint-Martin de Menetou. Quand nous écrivons «donne» nous devrions écrire «rend». Il en excepte les bois du Châtenois, c'est le nom qu'a porté le village de Derrière la Forêt jusqu'à la Révolution. Vingt ans plus tard, par un acte daté de la 37ème année du règne du Roi **Philippe**, ce qui revient à 1096, (et non à 1097, comme l'ont écrit plusieurs), **Sarlon le Noble**, frère d'**Eumène**, rend à la même abbaye de Saint-Sulpice l'église de Saint-Pierre de Menetou. Quelques années après, vers 1100, le même **Sarlon**, partant pour la Croisade, aumône à l'abbaye divers terroirs, dont les vignes de Davet et la moitié du bois Sollivier. A sa mort, survenue vers 1140, le Roi **Louis VII** assisté de **Guimon de Mehun**, confirme ces générosités par un acte daté en clair de 1140, mais aussi de la Vème année de son règne, ce qui reviendrait à 1141. Après avoir posé et démontré l'existence de deux

centres religieux à Menetou dès le XIème siècle, centres religieux vraisemblablement déjà fort anciens, nous allons donner la liste des seigneurs de ce fief.

Disons d'abord que c'est le premier des seigneurs connus, **Sarlon**, qui ajouta son nom au lieu monastique, *Monasterium* ou *Monastellum* abrégé en *Monestum*. Que pouvons-nous dire de cette famille, quant à ses origines ? Nous en sommes réduits aux hypothèses, mais il ne semble pas inopportun de les rappeler ici. Une partie de Menetou fut longtemps mouvante de Mehun; on en peut donc déduire que la terre de Menetou aurait été à une très haute époque un démembrement de celle de Mehun au profit d'une branche cadette de cette maison. Nous venons de voir qu'après la mort de **Sarlon le Noble**, c'est **Guimon de Mehun** qui paraît aux côtés de **Louis VII le Jeune** pour confirmer les dons du défunt à Saint-Sulpice de Bourges. Mais au XIème siècle, les épithètes de *Felix* (l'Heureux), *Dives* (le Riche) qui ornent et suivent les noms des **Sarlon** prouvent qu'ils n'étaient pas encore admis de plain-pied dans la noblesse locale, et ce, très certainement parce qu'ils étaient d'arrivée récente dans la région. Ce n'est qu'à la fin du XIème siècle que nous voyons apparaître **Sarlon le Noble**, fier sans doute d'être le premier à faire suivre son nom de ce qualificatif. C'est ce qui nous amène à penser, en bonne compagnie avec d'autres auteurs, que, sans doute ce prénom inusité qu'on ne retrouve que chez un frère de **Robert Guichard**, le Normand qui conquit la Sicile, avait une origine scandinave, d'autant plus qu'il n'existe pas non plus dans l'onosmastique des Germains. Et nos premiers **Sarlon** auraient bien pu être les proches descendants de **Rollon** (ou Hrolf), de Björn Ironside (Côte de Fer) et de **Ragwald**, ce vieux seigneur qui régnait sur la Norvège Septentrionale vers 780.

Et, ce préambule achevé, voici la liste des seigneurs de Menetou, telle que nous avons pu la fixer après vingt-cinq années de recherche.

SEIGNEURS DE MENETOU

Le premier qui soit venu à notre connaissance est : **Sarlon le Riche**, *(Sarlo dives)* qui est désigné nommément comme seigneur de Menetou dans un acte sans date précise, mais du règne d'**Henri Ier** (1031-1060). Il pourrait avoir eu pour fils :

Achard qui avait épousé une femme du nom de **Richilde** et qui était morte dès 1063.
Achard eut au moins six enfants, à savoir :

Emenon ou **Eumène**, clerc, qui donna, ainsi que nous l'avons déjà vu, par un acte daté de 1075, les églises d'Achères et de Saint-Martin de Menetou à l'abbaye de Saint-Sulpice de Bourges.

Achard le Jeune qui fut témoin en 1064, avec son père **Achard** et son frère **Darien**, dans un acte concernant la Chapelle d'Angillon.

Sarlon, plus tard est le premier qualifié de noble, qui avait épousé une femme du nom d'**Alix** et qui, en 1096, donna l'église Saint-Pierre de Menetou à l'abbaye de Saint-Sulpice. Il aumôna également, quelques années plus tard, en partant pour la Croisade, un certain nombre de chézeaux à la même abbaye. Il ne mourut vraisemblablement que vers 1140, laissant d'**Alix** (alias Aluis) au moins trois enfants:

Achard — Sarlon le Jeune ou aussi **le Riche - Marie.**

Darien, alias Dorian. *(Voir ci-dessus).*

Efformian, alias Estormin.

Marie dont nous ne connaissons pas le nom du conjoint, mais qui eut elle-même deux fils : **Etienne** et **Pierre**.

Ces puissants seigneurs possédaient à Bourges une autre résidence ou «Cour» dont le souvenir se perpétue encore dans le nom de la rue Coursalon. Menetou devint à cette époque *Monesto domini Sarlonis*, puis *Dam-Sallon (Conf. les Aix Dam-Gillon : Domini Gillonis)*, puis *Densallon*, (1287).

Ensuite, l'obscurité est complète sur l'histoire de la seigneurie de Menetou pendant une cinquantaine d'années. Il est possible que par manque de descendants directs, elle soit rentrée dans la maison de Mehun, sous **Gimon** et **Robert**, ses possesseurs. Toujours est-il qu'il paraît que ce fut par une femme du nom de **Béatrix** qu'elle passa dans la maison de **Vèvre**. Cette **Béatrix** épousa, en effet, **Hugues de Vèvre**. Ce seigneur, dont on trouve déjà trace en 1186, fonda en 1191, dans le château de Menetou, une chapelle sous l'invocation de Sainte Madeleine. Prêt à partir pour la Terre Sainte en 1190, il donne à l'abbaye de Lorroy une terre située à Davet, qui était antérieurement indivise entre lui et **Guillaume de Menetou**.

Quel était ce **Guillaume de Menetou** ? Rien ne nous permet d'avoir une opinion certaine à ce sujet. Cependant cette indivision de propriété rend possible la conjoncture d'une parenté proche entre les seigneurs de Menetou et ceux de Vèvre. Il est probable que c'était un frère de **Béatrix** mentionnnée ci-dessus et qu'il dut décéder sans postérité, son héritage passant ainsi aux mains de sa sœur et de son beau-frère. Car **Hugues de Vèvre**, en 1186, n'est pas précisément qualifié seigneur de Menetou. L'acte précise seulement qu'il est possesseur de grandes propriétés dans la paroisse. **Hugues de Vèvre**, marié à **Béatrix**, ne serait devenu possesseur de toute la seigneurie de Menetou qu'après la mort de **Guillaume** son beau-frère éventuel. Peut-être **Guillaume** était-il fils d'un **Robert de Menetou** *(Rotbertus de Monesto)* qui paraît dans une donation faite à Lorroy par **Archambaud I de Sully**, vraisemblablement entre 1157 et 1162.

Béatrix survécut longtemps à son époux, car on la retrouve en 1217 qualifiée Dame de Menetou et encore en 1227 où elle est dénommée en outre mère de **Hugues**, seigneur de Vèvre. C'est probablement en cette même année qu'elle mourut, car c'est en 1227 également que **Hugues de Vèvre**, 2ème du nom, confirme au profit de Lorroy, une disposition testamentaire par laquelle sa mère donnait à cette abbaye la moitié de la dîme de Bonnefonts, dans la paroisse de Menetou-Salon. Elle y est qualifiée de *«Beatricem dominam de Monesto»*, (**Béatrix**, dame de Menetou). **Hugues II** vivait encore en 1238, car un titre de 1479 se rapportant à une concession envers l'abbaye de Saint-Sulpice, faite en 1238, dit qu'elle a été accordée *«a defuncto Hugone quondam de Vevra et de Monesto»*, (par défunt **Hugues**, jadis seigneur de Vèvre et de Menetou). Cependant, il dut mourir vers 1240.

En 1249, **Isabelle**, dame de Moris et **Béatrix de Vèvre**, sœurs, cette dernière, femme de **Maugars**, (probablement petites-filles de la première **Béatrix**) peuvent avoir été dames de Menetou. Mais il existe cependant ici un second hiatus, car on ne sait comment rattacher les noms que nous venons de citer à **Guillaume de Menetou**, vivant en 1255, qui jure la trève de 1261 et qui avait épousé **Alix de Quantilly**, et on peut trouver la justification du fait historique que Menetou et Quantilly eurent les mêmes seigneurs pendant longtemps. **Guillaume** eut pour fils **Robert de Menetou** dont on a trace en 1262, 1310 et qui fut lui-même père de **Perrinet de Menetou**.

Mais étaient-ce bien là les vrais seigneurs de Menetou ? ou ne détenaient-ils qu'une partie de la seigneurie, celle, par exemple, qui se trouvait au bourg-en-bas et dont le nom nous a été conservé sous l'appellation de Château-Gaillard ?
Ce qui tendrait à le laisser croire c'est que, dès le milieu du XIIIème siècle, nous trouvons la terre de Menetou entre les mains de **Hervé de Vierzon**, proche parent, d'ailleurs, des seigneurs de Vèvre. En 1259, il la donne en dot, avec la terre de Soesmes, à sa sœur **Marie de Vierzon** qui épouse **Jean de Sancerre**. En 1267, **Jean** la cède à son frère **Robert de Sancerre** qui est encore seigneur de Menetou en 1301.

En 1311, **Agnès de Sancerre** est dame de Menetou. Cependant un titre de la châtellenie de Menetou nous apprend qu'à une date située entre 1268 et la fin du siècle, **Robert de Sancerre** avait arrenté une partie de la seigneurie de Menetou (peut-être le fief de Cocuyn)

à **Gautier de Nemours**, époux de **Clémence de Dreux** et père de deux filles, **Blanche** et **Mahaut** (Mathilde) qui épousèrent deux frères, **Guillaume** et **Pierre de Précigny**, seigneurs d'Angé près Montrichard et leur apportèrent en dot ce fief indivis. Les frères de Précigny cédèrent leurs droits en 1299 à **Jacquelin Trousseau**, fils d'autre Jacquelin, vicomte ou voyer de Bourges, mais la mouvance continua d'aller à **Robert de Sancerre**.

Robert eut pour fils **Louis de Sancerre** qui fut lui-même père d'autre **Louis de Sancerre** dit **Carbonel** ou **Charbouche**. Ce dernier vivait en 1368, 1361. Il est nommé *«dominus de Morto-Sailhone»* forme que l'on considère à juste titre comme une corruption de *«Monesto Sallone»*. La fille de ce dernier, **Isabeau de Sancerre**, épousa **Arnoul de Bonnay**. Elle était veuve dès 1384 et eut pour fils **Robert de Bonnay** qui épousa également une femme du prénom d'**Isabeau** dont on trouve mention en 1400. **Robert** eut pour fils **Jean de Bonnay**, vivant en 1439, qui eut lui-même une fille prénommée **Blanche**, laquelle, par mariage, porta Menetou à **Hugues de Cormaing**, seigneur de Soesmes, (1442-1445).

Peu de temps après, vers 1450, **Hugues de Cormaing** vendit ses terres de Menetou et de Quantilly à **Jacques Cœur** qui ne les garda pas longtemps. Elles lui furent confisquées en 1455 et adjugées à **Antoinette de Maignelay**, veuve d'**André de Villequiers** et nièce d'**Agnès Sorel**. Elle avait succédé à sa tante dans ses fonctions de complaisance auprès du Roi. Elle est dame de Menetou et Quantilly en 1460. Quantilly fut rendu plus tard à la famille de **Jacques Cœur** puisque **La Thaumassière** nous signale **Geoffroy Cœur**, son fils, comme en étant propriétaire en 1487. Menetou resta aux **Villequiers**.

C'est ici qu'on peut dire quelques mots de la légende qui veut qu'**Agnès Sorel** soit venue s'étendre sous les tilleuls qui existent encore près du château. Cela n'est pas impossible, mais on peut affirmer cependant que ce n'est pas du temps où sa nièce en était propriétaire, car **Antoinette de Maignelay** acquit Menetou, nous venons de le voir, en 1445, et **Agnès** était morte depuis 1450. Ses visites à Menetou, si elles sont prouvées, ont toutes les chances d'avoir eu lieu l'année même de sa mort, au temps où **Jacques Cœur** venait d'acheter la seigneurie.

En 1477, le seigneur de notre terre est **Antoine de Villequiers**, écuyer, Vicomte de Saint-Sauveur-le-Vicomte, Sieur de Montrésor, Maignelais, Menetou, les îles d'Oléron, etc... Il avait épousé en 1469 **Charlotte de Bretagne** qui vivait encore en 1507, se qualifiant de *«dame temporelle de Menetou». (Domina temporalis Nô nesto Sallonis)*. Son fils, **François de Villequiers**, étant mort sans enfants, Menetou passa à son neveu, **Artus de Villequiers** qui le vendit en 1513, du consentement de **Marie de Montbéron**, sa femme, à **Jeanne de Graville**, veuve de **Charles d'Amboise**. En 1517, ladite **Jeanne de Graville** fait donation de Menetou à sa nièce **Jeanne de Balzac**, fille de **Pierre de Balzac d'Entraigues** et **d'Anne Malet de Graville**. Dans cet acte, le revenu en est évalué à 500 ou 600 livres tournois.

Jeanne de Balzac épousa **Claude d'Urfé**, gentilhomme ordinaire de la chambre du Roi et gouverneur du Dauphin (plus tard **François II**). Ils eurent pour fils **Jacques d'Urfé** qui hérita de son père la terre de Menetou pour la revendre en 1559 à son oncle **Jean Pot**, deuxième du nom, seigneur de Chémeaux, Monceaux et Mondoy, puis Rhodes. *(Voir le tableau ci-après)*. Avec **Jean Pot**, nous en arrivons à une famille qui tint la seigneurie de Menetou pendant plus de 200 ans, et nous ferons un petit tour en arrière pour en étudier la généalogie.

♦♦♦

EXTRACTION DE PARENTÉ ENTRE LES GRAVILLE, BALZAC ET POT

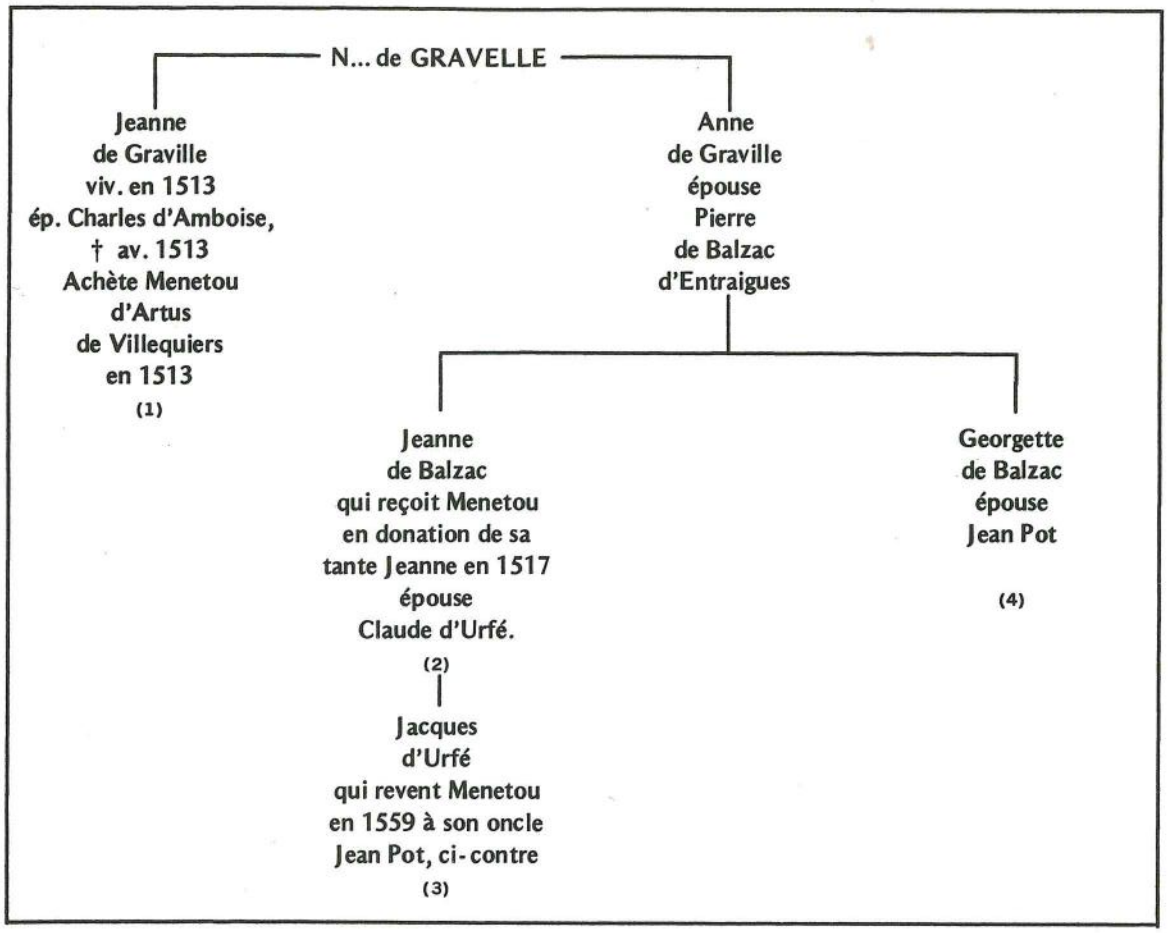

GÉNÉALOGIE DE LA FAMILLE POT

Elle porte *«d'or à la fasce d'azure»*. Cimier : un gerfaut; supports : deux lions; le tout d'or. Elle trouve son estoc dans :

I

Guillaume POT, chevalier, Sgr de Champroy, qui épousa vers 1250 Catherine du Verdier, fille d'Hugonin, seigneur de Champroy, d'où :

II

Raoul POT, premier du nom, Sgr de la Prugne au Pot, de Champroy et de Puyagu. Il avait épousé Radegonde de Failhe, fille de Guillaume et de Limousine de Breuil. Il fit une transaction avec sa belle-mère le mercredi, jour de l'Annonciation, en 1298. D'où :

III

Guillaume POT qui fut conjoint en mariage à Marguerite de Magnac, ce qui paraît dans un acte du 7 Janvier 1332. Les armes de Magnac : *«de gueules à deux pals vairés d'argent, au chef cousu d'or chargé d'un lambel de sable de cinq pièces»* se voyaient avant la Révolution dans l'abbaye de Varennes, (actuelle paroisse de Fougerolles). De ce mariage sont issus :

4. Raoul POT, qui suit.
4. Louis POT, mort sans enfants.

IV

Raoul POT, IIème du nom, épousa Jeanne de Séris, dame de Rhodes. Il est cité dans des actes de 1348 et de 1390. Ils eurent deux enfants :

5. Raoul POT, IIIème du nom, qui continua la branche aînée jusqu'à son extinction dans les mâles

en la personne de Renier Pot qui fut tué devant Salces, à la fin du XVème siècle ou au début du XVIème siècle. Cette branche tomba en quenouille par le mariage d'Anne Pot, sœur de Renier, avec Guillaume de Montmorency, le 17 Juillet 1484 à Paris. Tous les biens de cette maison furent ainsi transportés en celle de Montmorency.

5. Louis POT, qui suit.

V

Louis POT était encore très jeune lors du partage entre son frère et lui des biens qu'ils héritaient de leur père. Ce partage eut lieu par devant notaire le 21 Octobre 1388, et Louis Pot y est qualifié de «damoiseau», il n'avait donc pas encore atteint l'âge d'être armé chevalier. A Raoul échurent Puyagu et Balloffier. Louis reçut Rhodes pour sa part. (Paroisse de Mouhet, Indre). Il épousa Dauphine de Bonnelle, dame de Chassingrimont, (Paroisse de Saint-Civran, Indre). De cette union vinrent :

5. Guy ou Guyot POT, qui suit.
6. Raoul ou Renier POT, marié à Jehanne de Sully. Il mourut sans enfants, en 1455 ou 1456.

VI

Guy ou Guyot POT, Sgr de Rhodes et de Chassingrimont, épousa le 13 Décembre 1439, Catherine de Saint-Julien-Veniers et ils procréèrent :

7. Jean POT, qui suit.
7. Philippe POT, Chanoine de la Sainte Chapelle de Paris, Abbé de Saint-Euverte d'Orléans, Conseiller au Parlement de Paris en 1503, mort en 1524.
7. Anthonyne POT, 39ème Abbé de Vierzon.

VII

Jean POT, Sgr de Rhodes et de Chassingrimont, épousa Souveraine de Blanchefort, sœur de Charles de Blanchefort, Evêque de Senlis qui nomma son beau-frère, Jean POT, exécuteur de ses dernières volontés, par testament du 15 Janvier 1481. D'eux sont descendus :

8. Jeanne POT, mariée le 11 Mai 1496 à Joachim de Montléon, fils de René et de Jeanne Marafin.
8. François POT, marié le 21 Août 1504 à Renée de Montléon, sœur du précédent, d'où :
   9. François POT, IIème du nom, Sgr de Chassingrimont, marié à Anne de Rochechouart, lesquels procréèrent :
      10. Jean POT, Sgr de Chassingrimont, mort sans enfants qui termina cette branche.
      10. Marguerite POT, dame de Chassingrimont, qui transporta cette seigneurie dans la maison de son époux, François de la Trémouille.
8. Guy ou Guyot POT, qui suit. Il y eut partage entre son frère François et lui le 24 Octobre 1507 : Chassingrimont échut à François, et Guy reçut la seigneurie de Rhodes.

VIII

Guy ou Guyot POT, IIème du nom, épousa le 6 Décembre 1508, Isabeau de Saffray, dame de Chemeaux et de Montceaux, fille d'Alain et d'Olive de Bourgon, veuve de Noble Edme, Jehan Poquaire, en son vivant, Sgr de Chemeaux, Guyot Pot mourut à Paris le 24 Février 1525 où il fit son testament.
De ce mariage sont issus :

9. Marie POT, mariée le 22 Décembre 1525 à François de Benest, Sgr de la Fontaine et de Daufon.
9. Jean POT, qui suit.
9. Guy ou Guyot POT, IIIème du nom, Sgr de Rhodes, marié à Françoise du Hangest, d'où :
   10. Charles POT, marié à Marguerite de la Trémouille, fille de François et de Marguerite Pot, d'où :
   11. Charlotte POT, mariée à Claude d'Escoubleau, Sgr de Coudray-Montpensier et d'Osmorant.
9. Jacqueline POT, mariée à Paul Stuart, Sgr de Vésines.
9. N... POT, mariée à Laurent de Grouhat, Sgr de Giffardière, puis à Jacques, Sgr de Roche-d'Arset.
9. Jean POT, Sgr de Chambon et de Boissy, marié à Marie Fontenay.

IX

Jean ou Jehan POT, IIème du nom, Sgr de Chemeaulx, de Monceaux et Mondoy, puis de Rhodes, Conseiller du Roi, Premier écuyer tranchant, Porte-cornette du Roi, épouse le 10 Mai 1538 George, alias Georgette de Balzac, fille de feu Pierre, Sgr d'Entraigues et d'Anne de Graville. Le contrat porte que le mariage a lieu *«du bon vouloir et plaisir»* de Marguerite, Reine de Navarre et du Connétable de Montmorency. C'est en Juillet 1559 qu'ils achètent la terre de Menetou de Jacques d'Urfé et de Renée de Savoie, sa femme. C'est donc à partir de cette date de 1559 que la famille Pot de Rhodes vint s'implanter à Menetou pour y demeurer jusqu'à extinction du nom, au milieu du XVIIIème siècle. Jean Pot mourut en 1571 après avoir

testé olographement le 19 Novembre 1567. Sa femme lui survécut jusqu'au 14 Mars 1583. D'eux sont issus :

10. Guillaume POT, qui suit.
10. Louise POT, mariée le 12 Juin 1554 à François d'Aubusson, Sgr de la Feuillade, fils de feu Jehan et de Jacqueline de Dienne.
10. Marie POT, mariée le 14 Décembre 1566, à l'insu de son père qui protesta : le 7 Janvier suivant, à Lancelot du Lac, Sgr de Chamerolles, lequel était protestant.
10. Guyot POT.
10. Jehan POT.
10. Pierre, François POT.
10. Alof POT.
10. Cécile POT.

Connus seulement par le testament olographe de leur père.

X

Guillaume POT, Sgr de Rhodes, Monceaux, le Magnet, Menetou-Salon, Mondon (ou Mondoy) et autres lieux. Premier écuyer tranchant, Porte-cornette de sa Majesté, épousa le 6 Mai 1567, Jacqueline de La Châtre, fille de Claude, baron de Maisonfort, et de Anne de Robertet. Le 2 Janvier 1585, Henri III créa spécialement pour lui l'office de Grand-Maître des cérémonies de France. Il teste par devant Prévost, Notaire à Quantilly, le 8 Juin 1603, (Arc. du Cher, E. 6886, F° 104, sqq.). Une souscription audit testament indique qu'il était mort à la date du 8 Juillet suivant. De Guillaume Pot et Jacqueline de La Châtre sont issus :

11. Henry POT, Premier écuyer tranchant et Porte-cornette du Roi, tué à la bataille d'Ivry en 1590.
11. Guillaume POT, IIème du nom, Grand-Maître des cérémonies de France et Porte-cornette du Roi après la mort de son frère ci-dessus, Sgr de Rhodes, Menetou-Salon et autres lieux, marié le 16 Avril 1604 à Anne de Brouilly, fille de feu François, Sgr de Mesvillers et de Louise de Halluin. Il mourut sans enfants en 1617 et fut enterré dans l'église des Augustins de Bourges devant le maître-autel.
11. François POT, qui suit.
11. Guyot POT, Chevalier de Saint-Jean de Jérusalem.
11. Antoine POT, Abbé de Saint-Georges-sur-Loire et ensuite Capucin.
11. Louise POT qui fut conjointe en premières noces par contrat reçu Prévost, Notaire à Quantilly, en date du 20 Décembre 1590, (Arc. du Cher, E. 6868, F° 169, sqq.), à N... (déchiré) de Beaujeu, fils de défunt Noble seigneur Charles du Mesnil-Simon et de Demoiselle N... Riballet. Devenue veuve, elle convola en noces subséquentes, par contrat reçu Prévost, Notaire à Quantilly le 16 Novembre 1593, avec Claude de Laubespine, Conseiller du Roi, Sgr de Verderonne, Norat, Pisseleu, fils de Gilles, Receveur général en Normandie, Sgr de la Poirière en Beauce... et de Marie Gobelin.
11. Marie POT, mariée le 15 Février 1598 à François du Pouget, Sgr de Nadaillac, etc... fils de François Jacques et de Louise d'Aubusson.
11. Catherine POT, prieure du monastère de Saint-Pardoux, en Périgord.
11. Françoise POT, coadjutrice de sa sœur.
11. Anne POT, supérieure du couvent de l'Annonciade à Paris.
11. Georgette, alias Jacqueline POT, religieuse au même couvent.
11. Jeanne POT, mariée à René de Laage, Sgr de Puylaurens, par contrat reçu Prévost, Notaire à Quantilly le 10 Novembre 1602. (Arc. du Cher, E. 6885, F° 236...). D'où :
    12. Antoine de Laage, Sgr de Puylaurens, favori de Gaston d'Orléans, mort au château de Vincennes en Mai 1635, non sans soupçon de poison.

XI

François POT, Sgr du Maignet, Mondon, Montipouret, etc... et après la mort de son frère Guillaume, Conseiller du Roi, Porte-cornette blanche de Sa Majesté, premier écuyer-tranchant, Grand-Maître des cérémonies de France, Sgr de Rhodes, Menetou-Salon, le Fief-Pot et autres lieux. Il fut marié le 16 Décembre 1605 à Marguerite d'Aubray, fille de Claude et de Marie Lallemant. Il fut tué en 1621 au siège de Montpellier en portant la cornette blanche du Roi. De cette union sont issus :

12. Charles POT, parrain de Marguerite Chéron à Menetou le 16 Juin 1623.
12. Claude POT, qui suit.
12. Henri POT, qui aura son chapitre après son frère.
12. Louise POT, mariée le 7 Juillet 1625, à Menetou-Salon, à René, alias Edme du Mesnil-Simon, baron de Beaujeu et de la Chapelotte.

(A suivre)

Boulangerie — Pâtisserie

J. BECCUAU

Place de l'Eglise

MENETOU - SALON

18510 **Tél. 64-81-40**

CARRELAGE - CHEMINÉES - MAÇONNERIE

Barbecue, Allée de Jardin, Clôture etc...

Emmanuel JUNCHAT

LES OUCHES DE MONTOURAINE

18510 MENETOU - SALON **Tél. 64-84-29**

Pour vos complémentaires maladies

Remboursements immédiats

Maurice PLANCHON

AGENT GÉNÉRAL TOUTES ASSURANCES

Tél. 64-55-83 **18150 — MENETOU-SALON**

BOUCHERIE

C. GUILLAUDEAU

MENETOU - SALON

Tél. (48) 64-64-81-10

RENAULT

GARAGE NOËL LÉGER

MOTOCULTURE

AUTOMOBILE — AGRICOLE

VENTES - RÉPARATIONS - TOUTES MARQUES

2, Rue du Château **18510 MENETOU-SALON**

Tél. (48) 64-81-14

CAFÉ - RESTAURANT DU PARC

Route des Aix MENETOU - SALON

Tél. 64-80-69

Lucien JOUGNEAU

SALLE POUR NOCES ET BANQUETS

AUBERGE - RESTAURANT

«CHEU L'ZIB»

18510 MENETOU-SALON

Tél. 64-55-32

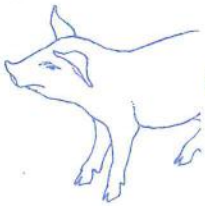

CHARCUTERIE FINE

Plats cuisinés sur commande

R. LAPLANTINE

Rue du Commerce

18510 MENETOU - SALON

Tél. 64-80-26

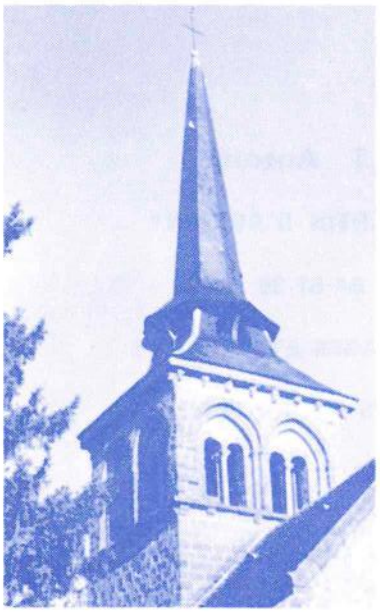

Jean LAUGERAT

Couverture

Zinguerie

Etanchéité

18510 MENETOU - SALON

Tél. (48) 64-81-19

♦♦♦

Jean - Claude VAULLERIN
Le Champ Gommé, Route de Bourges
18510 MENETOU - SALON
Tél. (48) 64-84-72

maçonnerie
béton armé
carrelage
travaux cimetière

Dépôt : Les Moulons, 18510 Menetou-Salon
Tél. (48) 64-80-06

RM 88 72 18 - Siret 775 045 925 000 10 - Domicile Bancaire CA 230 1287 0 120

ZANCHET Antoine

18110 SAINT-MARTIN D'AUXIGNY

Tél. (48) 64-51-38

POSE DE CARRELAGES ET FAÏENCES

AVEC OU SANS FOURNITURE